新民報

內務總署登記證政字一二零號
發行人 印刷人
發行所及印刷所 北京市內二區石駙馬大街廿一號 社團法人新民報社 電話西局三七一一
本報零售每份五分 每月一元五角 另外加郵費

> 更驚心
> 頓巴扎爾日軍臨，緬境頑凶受創深。阻絕馬猶河地帶，敵人動魄更驚心。

布吉頓西北敵坐困

緬印戰線 阿拉坎悲劇敵將重演

【緬甸前線○○基地十二日中華社電】日軍對布吉頓西北之敵包圍圈，已刻刻緊縮，隨處展開殲滅戰，十日傍晚，敵軍已被迫於布吉頓西北方馬猶山系中之○○盆地，具有戰車一百輛，汽車二百輛之敵一千五百大部隊，自今已成袋中之鼠，日軍現正壓縮包圍圈中，日機部隊，是日除俘敵中佐以下一百五十名外，並鹵獲武器彈藥多數，士氣衝天，如斯敵英印軍第五第七兩師團之運命，已將遭逢第二阿拉坎之悲劇，然英國方面並不派遣救援部隊，僅利用日軍航空部隊未出擊之機會，以飛機投下極少量物資，而完全出以袖手旁觀態度，如斯，英印軍當局於日軍包圍圈縮緊之前，已呈手足失措姿態，然毫不知恥之彼等，近一二日仍施其逆宣傳報道稱：日軍佔領之頓巴札爾又被奪回，或日軍又已退卻等等，但日前線部隊接聆此種報道後，除嗤其厭頑外，並對之容嗔謂：倘彼等有反攻緬甸之意，應不僅作惡劣宣傳，可由己陣自立陣頭出擊，吾等將於阿拉坎與彼等周旋，顯示日軍士氣意氣極爲軒昂云。

【緬甸前線○○基地十二日中華社電】日軍陸上精銳部隊，於布吉頓前方展開包圍英軍第七師殲滅戰際，自布吉頓馬猶山至某地之汽車路切斷，更將自蒙多經某地至某某方面之交通線要衝某地佔領，因此日軍士氣大爲軒昂，進展極爲順利迅速，該部隊並與航空部隊緊密協力刻正擴大戰果中，一方日軍以先發制敵之攻擊，將敵軍侵略緬甸之企圖完全予以粉碎，因之英印軍指揮系統發生大混亂，對在日軍包圍中只待覆滅之殘敗部隊，僅自空中投下食糧，已無他法可施，甚形狼狽，對該方面之戰況則取欺而不宣之態度，以現陸戰其敗戰事實即以四日午前九時日軍所佔領之地點而言，至七日始發表謂爲「預定之退卻」，關於佔領蒙多，克吉斯巴爾兩交通線要點某某地一事，謂「事出意外」，公然率直承認日軍之巧妙作戰，如是即暴露英印司令官作戰之拙劣手段，完全暴露無遺云。

痛炸潰走敵汽車羣

日機威壓布吉頓蒙多地區上空

【緬甸○○基地十二日中華社電】追擊敗敵連日猛攻之緬甸方面日陸軍機九日晨以急降轟炸機及戰鬥機聯合大編隊進攻布吉頓蒙多地區上空急降轟炸機隊，發現敵敗走路之要點○○集結汽車貨車約五十輛，遂行急降轟炸，使之陷於大混亂，一方戰鬥機隊與反擊之敵戰鬥機群展開壯烈空戰，結果擊墜敵哈利康型機三架，吐火型機五架，日方亦有機二架，作壯烈之自爆，又日陸軍機於十日午前以戰鬥轟炸合大編隊奇襲馬猶山系西方敵兵站據點利蓬加，炸毀該方面○○河支流架設之軍橋，並轟炸掃射密集於該軍橋兩方之敵汽車群，適當日機安全返防，當此攻擊之際，敵雖以吐火型機四架，向○○河上空迎擊，但觀見日機之空前編隊陣，未遑交戰，即行遁走。

【緬甸○○基地十二日中華社電】敵哈利康型機來襲緬甸時，以機關砲胡亂射擊，然遇日軍必殺之一擊，即轟然墜落，繼之又有敵機一架，對日機追來，然當日機旋迴時因其右翼受日機槍掃射，乃噴冒火焰當敵機轟顛負墜之瞬間，敵機即翻轉下落，此役戰鬥機隊與反擊之敵機發生激烈空戰，出擊之日軍機隊，於汽車上手足失措，秩序騷亂，先是日機自○○公尺發現敵汽車即對之降下，滿載二十餘名敗兵之敵汽車已入於日中，於猛射轟擊之瞬間手而呼號之敵兵施以突擊之瞬間日機巧妙向右方旋回急速上昇，回顧地上時，狙擊翼猛錯誤，敵襲擊汽車已冒起白烟，濛然爆發，日機乃再度取攻擊姿態，對敵加以反復攻擊，狠狽之敵，幾無人應戰，陷於大混亂，內有炎炎噴火射，或與道路兩側之樹木，或與其他車輛衝撞而翻覆者，更有跌落道路兩旁之車輛，日機又爲對之加以最後之打擊，乃趨低空投射炸彈，其狀態誠爲痛快淋漓，日今南部印緬國境之敵軍，皆已暴露如上述之醜態而再度呈現第二次之阿拉坎悲劇矣。

緬印僑歡迎柏斯

【緬甸○○十一日中華社電】僑緬印度人歡聚於印度國民軍之開始進攻，特於十一日午後舉行歡迎柏斯主席之阿拉坎作戰紀念民衆大會，席間由柏斯主席訓示謂：「吾人當茲最後鬥爭之際，必須於兩始戰鬥時塞勝，祖國印度獨立之新機運現已在阿拉坎戰線展開，吾人必須打成一片，相互攜手，向目的地前進」，會場發表民衆，對祖國獨立之熱情充分益露，齊呼：「自由印度萬歲」，巴哈拉甲小姐代表參加大會之婦女，披瀝印度女性熱情謂：「吾等，應勿辜負婦女部隊之努力，並希諸位有以看護婦資格，爲祖國獨立而戰之覺悟，今天得聆柏氏主席之演說後，此種覺悟當更爲深刻」云，由此可知印度民衆之士氣，已達最高潮。

「不自由勿寧死」

柏斯激勵印將士邁向勝利之途

【緬甸○○基地十二日中華社電】印度國民軍統帥柏斯氏，於十一日檢閱在某地待機中之印度國民軍後續精銳部隊，激勵將士，謂「前線戰友諸君，茲於今日已得祝福前線戰果之機會，然此賜物，不外奮鬥與犧牲，吾等惟有向祖國邁進」等語，以此勉勵靜待進攻命令之將士云。

【仰光十二日中華社電】日軍於攻後，柏斯氏亦指揮印國民軍，於南部印緬國境阿拉坎地區開始進攻，與日軍相呼應，開始向祖國進擊，該氏十日並對麾下發出命令鼓舞士氣，其要旨如次：今全世界之視聽，皆集中於阿拉坎前線忠勇之印度國民軍正與日軍緊密協力，向前進攻，必將殄滅該方面英美軍之反攻企圖，余祝福阿拉坎前線戰友之勇氣，定能鼓舞印度國民軍之士氣，吾人所期待之進攻，今已開始，自由印度國民軍將士諸君，應牢記「不自由勿寧死」一語，向勝利途上邁進，吾人必此即吾人邁進之道路，吾人必須獲勝云。

越南印僑獻金

【西貢十一日中華社電】僑居越南方六千印度人，往者呼應印度臨時政府之組成在西貢組成印度獨立聯盟越南支部，自是以來，約年年間，向印度國民軍獻金二百六十萬及土特圖（越南幣名）並獻納個數萬元之資財，青年○○名，參加國民軍等援助爲祖國印度獨立運動之姿態，此次聞得協力於日軍之印度國民軍，驅逐英軍於阿拉坎之報，即表明「展開對英戰爭，吾人爲完服此戰，誓予一切支援」之意，該支部於十日發表聲明如次：

南溟敵陣逐島猛炸

日空軍聯翩全戰域縱橫掃敵

新幾內亞

【南太平洋○○基地十一日晨日海軍】航空部隊在新幾內亞島之荷蘭角西方，擊毀大型輸送船二隻，舟艇四隻，日方無損失。

【南太平洋○○基地十二日中華社電】日本海軍航空部隊於十日午後在芬希哈芬方面，炸毀敵軍大型輸送船一隻，於翌日十一日晨，又進擊該港，使敵軍小型輸送船一隻起火，日方無損害。

【南太平洋○○基地十二日中華社電】日本海軍航空部隊，於十一日午前在新幾內亞馬當方面，炸燬敵輸送船一隻，日軍全機隊安然歸還。

布干比爾島

【南太平洋○○基地十二日中華社電】十日黎明日海軍航空部隊猛炸特羅基那敵機場，又迎擊敵機，十一日黎明又炸該地敵機場，日機均安返基地。

摩那島

【南太平洋○○基地十二日中華社電】十一日晨，日海軍航空部隊，攻擊摩那島敵機場，向滑走路命中全彈，日方損失爲未歸還機一架。

新不列顛島

【南太平洋○○基地十二日中華社電】日本海軍航空部隊於十一日晨轟擊新不列顛島威布爾敵飛機場，其中一處發生火災，其他一所發生大爆發，日軍無損害。

【南太平洋○○基地十二日中華社電】日海軍航空部隊，日來除迎擊連日來襲拉巴爾之敵機，分別將之擊退外，同時並連續出擊新幾內亞及特羅基那方面，攻擊敵機場，獲得赫赫戰果，茲誌日海軍機隊連日之活躍狀況如次：本月九日夜，日海軍機隊，奮攻特羅基那角附近之敵機場，以全彈命中，是日午後並襲擊羅倫哥島之敵西島芬希哈芬港內之敵輸送船團，炸毀敵小型輸送船一隻，十一日晨，復攻擊同港，大型輸送船二隻，使之起火，並炸毀敵小型輸送船一艘，此外並攻擊敵角方面之敵輸送船團，炸毀敵小型輸送船一隻，又攻擊敵地上部隊，炸燬二處使之起火，於特羅基那角方面之敵，冒敵激烈防空砲火，炸毀敵飛機場，日機隊於每次轟炸，皆全機安然返防云。

敵機空襲盤谷

【盤谷十一日中華社電】十日夜曾有敵機十餘架來襲盤谷施行盲炸，已被日泰兩軍戰鬥機及防空砲火所擊退，日大使館曾落下炸彈，損害輕微。

敵機襲布加島 被毀一架

【南太平洋前線○○基地十二日中華社電】十一日敵B二十四型機數架，來襲布加島，被擊毀一架，日方無損失。

僞府將遷成都

【廣州十二日中華社電】據重慶電台播報，渝當局現擬遷移成都，已擬妥計劃，現正着手建設該市工事云。

馬紹爾羣島日軍連退敵

加爾各答港口 日機殲敵船一

【印度洋日軍前線某基地十二日中華社電】日海軍機隊於十一日拂曉，在加爾各答港口，炸毀敵六千噸級輸送船一隻，日機於完成任務後，乃安返基地云。

【中部太平洋方面○○基地十二日中華社電】敵方開始馬紹爾羣島之侵攻，已臻激烈，日守備部隊已臨戰態，並將之擊退，於十日夜間有敵機三架來襲，日守備部隊即加以攻擊，將之擊落，又十二日晨敵以巡洋艦，驅逐艦數艘，對馬紹爾島加以砲擊，日軍守備部隊即與之交戰，將之擊退。

【中部太平洋○○基地十二日中華社電】馬紹爾羣島，爲防衛南太平洋之日軍守備部隊，本月十日，對來襲之敵B二四型機數架，加以迎擊，擊墜其中一架，日方無損害。

王揖唐赴津

華北政務委員會委員長王揖唐氏，爲料理私務，於昨（十二日）晨十時離京赴津云。

日阿權益 由瑞士瑞典代表

【東京十二日中華社電】隨阿根廷國之對日絕交，由瑞士代表阿根廷國內之日本利益，又阿根廷在日本國內之利益，由瑞典代表之，關於此事日本外務當局於十二日午後三時半發表談話如次：此次帝國與阿根廷國絕國交之結果，已決定阿根廷國內之帝國利益，由瑞士國政府代表之，在帝國之阿根廷利益，由瑞典政府代表之。

中國移民法撤廢 羅斯福業已簽字

【里斯本十二日中華社電】據華盛頓電：羅斯福大總統八日於中國移民禁止法之撤廢案簽字，同時並發出布告，規定一年中由中國人移民分配量爲一百零五名云。

美太平洋艦隊 易航空司令

【里斯本十一日中華社電】據華盛頓來電：美海軍部十一日發表稱：太平洋艦隊航空隊司令官陶瓦斯中將任命爲太平洋艦隊司令尼米茲麾下之副司令官。

慶祝日紀元節 菲總統激勵談

【馬尼剌十二日中華社電】菲律賓大總統勞雷爾氏，當日本紀元佳節之際，發表談話，對菲島國民力陳以日本建國大精神爲模範，雖粉身碎骨亦應盡菲島國民所應爲之責務，其要旨如左：余僅代表菲律賓國民，對日本帝國及國民慶祝此紀元佳節，敬戴皇統連綿，萬邦無比之天皇陛下，況東亞各民族甕偉大援，並持此信念，與四億各民族對個人所應盡之責務，雖粉身碎骨，亦當協助完遂建設東亞更新秩序云。

協助國府增產施策

日大使館軍當局發表談話

【南京十一日中華社電】國民政府於九十兩日召開全國農業增產會議，協議重要農產物之緊急增產方策，日本大使館及中國派遣軍對此舉亦表明全面支持協助態度，十日各發表當局談，其要旨如次：

大使館 中國之農業增產，徵諸向來之經驗，一方固須隨治安之保障始克實行，但他方適切之指導亦不能忽略，相信在治安保障方面軍方亦不惜熱誠支援，技術上之援助等如有國民政府之要請，則本大使館必盡量協力，故希此種劃期的運動獲得優良結果。

中國派遣軍 國民政府此次所實施之農業增產計劃，期其完全進行，認爲必須由政府當局真誠指導於民衆之積極的自主的行之，軍方對此劃期的施策之實行，當盡量協力，軍方對於一向阻礙增產之主要原因，爲治安不良，其中如共匪妨害及其他貪官污吏之搾取，奸商之策謀等事實，故爲本治安立場，加以斷正，計有斷然實行礦行處置之準備。

吳化文將軍 昨訪日大使館

【北京電】連日因公滯留北京之吳化文將軍爲向盟邦官民，表示感謝，一年來對該軍協助之盛意，特於昨日（十二日）下午四時，赴日本大使館訪問，並致敬意，又吳氏曾於前日（十一日）上午十時，訪問新民會，與喻熙傑副會長暢談頗久，昨日（十二日）下午七時，喻副會長在私邸設宴，招待吳氏，該軍塚奉副司令，郭受天參謀長等，亦均被邀在座云。

英土會談停頓

【里斯本十一日中華社電】據開羅來電：英軍司令部當局十一日發表稱：「英土兩國之會談，自五週前即在開羅繼續舉行」自開羅會談以來，英美兩國政府，即頻對土耳其政府加以壓迫，至最近始開始相當具體之會談，但泰晤士報之安卡拉特派員報稱，此會談團體方面缺乏信賴，已陷於停頓狀態。

掃蕩冀西北共匪 日軍一月中戰果

【中華社】月來於河北省西北地區從事掃蕩共匪之日軍○○部隊於本年一月中凡獲得綜合戰果如左：交戰回數八六，交戰敵兵力八三四〇，覆滅敵施設二四二，俘虜四三，日方埋葬遺棄敵屍五〇一，日軍鹵獲品計，步槍一八八，子彈八七八四，手槍七七，手槍彈五二一，自動步槍三，子彈三五，擲彈筒三，手榴彈九一八，刺刀四八，地雷二三，其他火藥軍衣等多數。

英美殘虐俘虜無微不至

乃竟反唇相譏妄事反面宣傳

【東京十二日中華社電】關於上月二十八日，英外長艾登，在下院席間，煽動演說而起始之日本虐殺反軸心俘虜事件之問題，美澳軍屢，亦盲目追隨，大吹大擂盛大宣傳，此種黑幕之主使，自係美國，美國欲促使不其戰爭目的之美國國民，從事戰爭，唯一之手段唯有使國民發生「對日憎惡心」，故目下在其傳統之宣傳政策上，以虐殺俘虜事件之夢幻劇，煽動美國大衆之實意，不外爲彼等近將出以「徹底的暴行」之伏線，緣自民國三十一年之三月，美國會開始日本乃武士道之國，故對俘虜極爲優遇之國內宣傳，該宣傳之結果，乃發現四月十八日之空襲日本本土事件，本次又逆行宣傳，自係窺伺以前以上之效果者，又美軍之盲炸日病院船，自開戰以來，已達十一次，近又於新幾內亞之維瓦克海面，對被日海上救船艦突襲向安全地域之外國人宣教師及濟有制服之修道女一百數十名，自四五十公尺低空，加以掃射，致發生死者五十八名，重傷者八十名，此誠使吾人感到美國之濫虐已達極點，美英自開戰以來，所施之非人道行爲，誠已不遑枚舉，其已昭示人目之暴虐事實已如下述：

一，民國三十年十二月，大東亞戰爭開始時，僑居菲島之日人，被強制監禁，僅以予少量之米與鹽，醫於菲島中，其中最堪憐者，尚有三名被射殺，而其中之日人一萬八千名，爲暴虐美軍監禁，在與英之魔手下，受人不堪之侮辱，豚爲二千餘名之日人婦女，爲美軍所殺，又蒙所十二月二十日，日軍行將上陸時，擔任炊事之日人八名，被虐殺之日人，總數已在五十六名矣。

二，爲來方面，僑居日人被還往新加坡港外之聖約翰島時，於炎天之下達三小時，所攜物品悉被沒收，多數之日本婦女乃即同卒斃，又懷乳兒之母親，因而停乳，但並不對之予以乳粉。

三，此外更有對美日人不容許之迫害，大東亞戰爭開始同時僑居全美之二十餘萬日人即被加以迫害，自一九四一年十二月二十三日以來，美加利福尼亞州日僑男女六名，被暴徒殺害，又有日僑三人受傷害，且不顧日方之抗議，美官憲並不嚴科罪人之犯罪，以致今日。

四，又美國議會，竟無視紅十字標識，仍常轟炸日本病院船，自低空加以機銃掃射，殺害戰傷兵及多數之日本看護婦，又一九四三年（按即去歲）十一月擊沉日病院船布宜諾斯艾利斯丸，其服務於海上滿載傷兵更著，並對漂於海上之避難船數艘，加以機槍掃射，殺害多數之白衣天使看護婦，美國自開戰以來，攻擊日本病院船，計有烏日丸，牟婁丸，瑞穗丸，馬尼剌丸，亞美利加丸，瑞穗丸，吉野丸，阿根廷丸，阿拉比亞丸等已達十一艘之多矣。

艾登歪曲報告 謂日軍待俘虜不合人道

【里斯本十二日中華社電】英美兩國因決戰下之國民步調極不齊一致，至爲焦慮，結果乃發出謊僞宣傳，謂日本對俘虜之待遇不合人道，謀以此昂揚國民之敵愾心，但日本對俘虜及一般抑留者之待遇，乃極爲公正而妥當者，此事已爲萬國紅十字會及其他中立國方面所確認，雖然實情如是，但英外長艾登，一月二十八日仍於英國下院竟顛倒事實，而故意歪曲之陳述日本對待俘虜不合人道，艾登於此宣言中，又承認反軸心潛水艦擊沉俘虜輸送船里斯本丸事，更亦分暴露反軸心方面無差別攻擊之事實，乃至竟可笑之醜態也。

政會表裏一體

當逐漸具體化實踐

岩松最高顧問暢談會運動

新民會岩松最高顧問（見圖）十二日午前十一時，在顧問室會見記者團，作就任後之首次會見，對於目下新民會之現狀與今後會運動之方向，加以說明，首先謂：本人因甫就任，目下並未探究理論，且對實際方面之現狀，雖在研究中，但尚未獲明確結論，就現在華北政務委員會之關係而言，因王克敏氏既爲委員長又爲會長，正作種種研究，故政會表裏一體之實踐，當逐漸具體化，就現狀而言，政府之施策究將如何使中核組之會員人材，余認爲在現決戰階段，必須與各方面連繫，以資推進，對內則以會本身反省爲必要，並養成國民組織指導之機會，會中央委員會之構成等亦需加以考慮，免無益之摩擦，要之，對新民會所議論之許多問題，須先確認所在，遂成強力之機動，且須本新民會自立場保持會本身之政治性，對新民會之評論余已充分知悉，手解決當前問題，但爲使會運動活潑進行，對外必須以設換政府方面對新民會之認識爲根本問題。

各省道縣公務員待遇標準劃一

政委會制定通令實施

華北政務委員會王委員長，爲軫念各省道縣公務員，薪津低薄，且各省財政情形及物價影響，均有不同，爲求劃一，擬提高公務員待遇，俾使生活安定，專心任事，以加強行政效率，特訂定省道縣公務員俸給公費津貼標準表，通令華北各省，遵照實施，自此項辦法實行後，各省道縣公務員待遇，已然劃一，較前提高甚多，一般對王委員長體念下情，同深感戴云。

社論

必勝不敗之眞理認識

從來兵家之論勝負，非只決於軍純的軍事，乃至決於政治，經濟，及文化多方面的原因。而在決戰年的現階段，理論與事實，尤爲顯著。我之能操勝算也，必有所由，而敵之陷於失敗，亦必有所致。孟子謂：「天時不如地利，地利不如人和」孫子謂：「百戰百勝，非兵之善者也，不戰而屈人之兵，乃善之善者也。」依此意義，而鑒測軸心陣營，與反軸心陣營，決戰的勝負觀點，當知大東亞戰爭，我方所佔勝利左券，已在把握，事實上已經戰勝矣，敵方卽有萬無僥倖致勝之理焉，而我方之戰爭，已包含有多種必勝不敗之眞理，非加以澈底的認識不可。

須知敵美英於東亞侵略主義，貪而無饜，造成一種對東亞的制霸惡勢力，業經二三百年。其又向東西海洋大陸進擊之土地，諸稱「日不落國」，其對弱小民族壓榨之資源，又造成「世界資本帝國主義之國家」其濫用近代科學技術，建造艦械及一切武器軍備，亦極盡其厭奢饕貪之能事。而在戰爭的原則上，物質固能形成戰力的重點，但物質究屬無機體的死物，尚待甄頓以求運其侵略私慾，等於無靈之物，無源之泉，持久必歸涸竭，所以戰爭制勝的要點所在，必就軍事，政治，經濟，文化的多方面，確立物心兩懸有機的必勝體制，始可居於不敗地位，且足以制敵美英的死命，而奪取勝利也，則於此點，我大東亞陣營實屬萬全的準備措置，蓋不特兩軍對壘交鋒，而勝負早已成竹在胸。試觀日軍自宣戰以來，威震南太平洋，百戰百勝，而英美則望風披北，喪師失地，一蹶不振，即此亦可見英美戰力脆弱之一斑。

兵家論戰，首貴「師出有名」，必須名正而言順，始稱仁義之師。美英爲侵略而戰，乃爲擴張其侵略霸權而戰，造亂，所謂「率獸食人」者是也，我大東亞戰爭，爲自衛，爲生存，爲解放而戰，目的在於濟弱扶傾，存亡繼絕。必須撲滅侵略主義，根絕世界循環戰爭的種子，乃至不得已而以戰爭手段，消滅戰爭種子的有效方策，以人類莫不喜和平，而厭戰爭，戰爭滅絕，和平的樂土乃現。此爲必勝的眞理之一。

古來神聖戰爭，是富有光明正大的意義，美英之所以爲世界之公敵，即爲其侵略戰爭，以解放被壓迫弱小國家之民族，實與殺人放火何異？此爲必勝的眞理之二。

國際上維繫和平的基準，在各國間互相尊重，始克化干戈爲玉帛，美英不惜破壞弱小國家之領土主權，茲者既經宣戰，我大東亞戰爭首先對華返還租界及撤廢治外法權，實現中國之獨立自主，並進而支援緬甸，菲島，印度之新獨立，及南洋住民之參政權，且以互相尊重，各國固之獨立自主爲原則，此爲必勝的眞理之三。

大東亞民族的解放戰，各民族的目的相同，利害相同，十一億民族同舟共濟，奮起而擊滅美英，穩如以石擊卵，此爲必勝的眞理之四。

再就經濟資源而言：即如中國，印度，所有煤，鐵，五金，及米，麥，棉，茶一切資源，實占世界第一位，我東亞民族不能團結，致受美英百年之侵略，即以壓榨於我之資源，建造海陸空軍備，而牽制我，今日以自存自衛之戰爭，以謀解放，民族與資源，結成共存共榮之新秩序，美英實已無法保全，此爲必勝的眞理之五。

戰爭勝負之機，握於人心士氣，大東亞人口雖多，美英所以能... 以五千萬人口而欲制馭十一億人口，而南洋其廣域的資源，則爲東亞各民族國家共有，大東亞民族同心戮力，勢如破竹，故在軍事上，已經陷於我之掌握，蓋已昭然若揭，美英已臨崩潰之境，此爲必勝的眞理之六。

要之，美英在歐洲之上陸作戰，早屢成泡影，而美英蘇間之重大裂痕，希特勒已暗示美英經濟的死命，而促成其迅速的崩潰。此爲必勝的眞理之七。且事實上，日軍又把握南洋特殊資源，再進而逐出英美於印度，...全華南北肅清敵勢力，而日軍不破的眞理，尚存在，吾人必須激底了解此眞理，堅定必勝的信念，一致團結，正是「精神一到，何事不成？」光榮勝利必屬於我！

巨獎徵求闡揚大東亞共同宣言中日同盟條約論文

當茲大東亞戰爭邁進決勝年之新春，本報爲使華北全域一億民衆切實了解大東亞共同宣言，及中日同盟條約之闡揚，使同理解，職是決定特撥巨獎，徵求論文，要望愛國識世之士，圓爾讓之，庶以達求吾人對於大東亞戰爭之決勝，同沐其光榮，易言之，吾人在決戰下所應有之決意與任務。

徵文辦法

主旨：以使華北民衆徹底了解大東亞共同宣言及中日同盟條約爲主旨。
內容：於大東亞共同宣言及中日同盟條約兩題材中，任擇其一，闡明在決戰下，吾人所應有之決意與任務。
字數：五千字以下。
限期：由即日起，收稿至二月二十日截止。
發表：預定於三月一日發表。
獎金：一等一名一五百元，二等一名一二百元，三等三名一各一百元。
資格：一般民衆均可應徵。
稿寄：北京社團法人新民報社徵文委員會。
注意：原稿務須謄清，印密與著名同，住址須註明，選用與否，原稿概不退還。

社團法人 新民報社啓

新民聲

職業鬥士

一個人生在社會上，都要自立，不應有依賴性，茲所謂自立者，乃專指經濟上的自立而言，就是說，一個人都要有一種職業，用自己的勞力，作一個生產者，直接有利於己，間接有利於人，而不是不勞動，專依賴他人養活的人。但是現在社會上，在經濟上不能自立的人太多，也有些因爲社會上風俗習慣，專靠祖宗遺留生活的人，不須要自立的，還實在是一個嚴重的社會問題。

要知職業是人類的本能，因爲不但能支持一身一家的生存，而且可以磨練自己的人格，增進社會的福利，所以終日不須勞動，只靠祖宗的遺產，過安逸生活的人，不但社會上發生「寄生之害」，而甚或流爲「生之者寡，食之者衆」的現象，而影響於國家的興衰，尤屬關係重大。

在此大時代下，一般人應自覺，按照自己生活的需要，個人特性興趣，選擇一職業，做職業鬥士，然後再濟以個人之生活圓滿，則國家社會，自必同臻其福利。

公事，公文，公務員

章堯

所謂公事，即是公家之事，無論是爲社會，爲地方，爲國家，總之，非關係一人一家之事，而是關係大衆的事。所謂公文者，即是爲辦理公事的文件。至於公務員，那是辦理公事的人員了。

無論什麼事，當然以做得迅速以及縝密爲主，而公事尤其應當如此。因爲既是公事，關係就非常之大，決不容其因循遲延，往往爲了些許的周折，會引起了很大的麻煩，就誤了多數人的利益，故此公事是最要緊。不過，我們的公事，向來以遲出名，一提到公事二字，人們的腦筋中就起了遲緩，延宕，壓閣，等等的印象，有時還會連想到官僚主義作風，這實在是一件很不好的現象。至於爲什麼遲緩？其主要原因當在於公文的麻煩。

公文是公事的表現，自然應當特別着慣考慮，以免因一字之訛，弄得千里之謬，不過，在著慣之中，也要顧慮到手續的簡易與時間的經濟。現在普通的公文路線是分爲下列的步驟：收文，排號，分科（主管部分），擬辦，呈閱（決定辦法），回科，擬稿，核稿，呈判，回科，交繕，校對，用印，掛號，封發。一件公事經過這兩個手續，即是四個輪迴，這還是小機關，倘若機關組織龐大，更要多經過幾種手續。在以上的路線之中，無論是任何一個人或因公出差（短差），即此公文即須積壓下來。主管人員不到，不能辦稿；長官不到，不能畫稿，甚至於畫諾不到都不能行稿，一件公文由收到至封發，以普通情形而言，起碼得有四五天的日程，日子少了便辦不過來的。倘若有一個主管人缺席，就可以多耽擱幾天。倘若需要研究或調查以及蒐集資料的事，則更不知要耽擱許久。公文即是公事，如果任其耽擱，是不相干的事嗎？其次，公文中有許多極不相干的事，例如一種定期報告的表冊之類，爲了「呈悉此令」四個字，也得照樣的走那個大迂迴式的公文路線，也得耗費人力，耗費紙張，這實在是一件不經濟的事。與其如此，就不如特別簡單一下，使辦公人員騰出精力來做其他要緊的事件。故此關於此類的公文有改善的必要。倘若公文能夠迅速，即是公事推行得迅速了。

不過，凡事都得用人去辦，因此便又聯想到公務員問題—來，公事就格外遲緩了。這問題不僅是公事與公文的問題，而且是一個大的社會問題。

現在，幾乎人人都知道公務員的生活清苦，尤其是最受累的低級公務員，有的每月收入竟不如一個三輪車夫。三輪車夫每天可以掙到二十幾元，一個低級公務員那裡比得上？讀書多少年才造就出來而替公家服務的人，竟不如一個賣力氣的粗人，這當然是一時的現象，不過，即此已甚可憐，一家數口若全靠了微薄的薪俸，那如何能收支相抵？收支既不能相抵，則爲了生活所迫，自然不能安心去辦公事，這樣一來，公事遲緩了。

依據上面所談，若要公事敏速，必須公文迅速，若要公文迅速，更須使公務員（尤其是低級公務員）的生活得以安定。

此文甫草就，即於報端讀王廬秦長官向僚屬的訓話，對於公文的革新，已研究改善的辦法，對於低級公務員則增給獎金，具見當局關懷公僕之忠，顧念公務員之至意，從此公文得以敏捷迅速，即是公事得以清靈，政令得以很快的推行，而公務員的生活也得以安定，這實在是可以額手稱慶的事，至少，公事遲緩的印象可以改正過來了。

大亞洲民族共榮 地球牌鉛筆 特許第一二六九六號

廣利鴻記鐵工廠緊要聲明 于耀堂 田漢章 郭鴻彬 同啓

寶成綢緞莊聲明

遺失股票聲明

置購地畝共同聲明

經濟總署公益獎券辦事處通告 第五號 本處第三十八期獎券定于二月十五日下午一時在中央公園新民堂開獎特此通告

律師陳德隆代福聚成職員王霞軒聲明

華通銀號
本號遷移伊始爲酬答各界光臨指導之盛意起見特設紀念存款各種存款一律照章加息二釐
▲廣告▼
專營各種存款放款利息優厚 代理信託保險一切手續簡便 備有簡章函索即奉
總號北京珠寶市電話(三)四一六五 四一八五
分號天津特管區五馬路 電話(四)二九二

補身大王 花王乳粉 純乳製成 補力偉大 養素萬全 主治百病 每磅三十二元
主治 擔保 純潔 衛生 經濟 便利
評品期滿 全脂純乳 功效偉大 有口皆碑
天津大華模範牧場 電話三〇〇三〇號

義務批命

藥製冷香霜 （留神冒牌）
冷香霜內含五種名貴皮膚藥
冷香霜專治雀斑粉刺等不潔亮的病
用冷香霜打撲粉底子最爲相宜
冷香霜香味幽雅〇勝過一切香水精
各百貨店西藥房均售

宮闈秘方 美容術 治雀斑粉刺面黑 陳子佩大夫
北京金華銀號 地址前外

壽星老牌 生乳靈 催奶聖藥 大瓶六圓 小瓶四圓
壽星老牌 馮氏藥膏 外搽濕氣
馮家疥藥 專治疥癬 大盒四圓 小盒三圓
北京總批發處 西四南缸瓦市 大同藥房 電話西局(二)一七六八號
各油鹽店百貨店大藥房均代售

兩千輛戰車對壘
德蘇兩軍格鬥愈烈
布格河上流展開白熱化機甲決戰

【柏林十一日中華社電】德總統大本營十一日正午以公報發表東線戰況如次：一、東部戰線之德軍正在全線與蘇軍展開激戰中，在波格勒比格丘南方，由戰線後方，將蘇軍部隊包圍殲滅，蘇軍之損失計戰死七百名，被俘一千二百名，及其他兵器資材頗夥。一、普利比亞特濕地帶南方地區，德軍對蘇軍裝甲部隊加以奇襲，予以潰滅打擊。此外因德軍自尼科波里撤退，馬克里戰線之焦點，已集中於邱爾卡希西方，據前線報道，蘇軍第一第二烏克蘭方面軍之包圍作戰，至十一日愈趨激化，蘇軍對休諾曼大將麾下之德軍有進擊之勢，曼休坦元帥麾下之德南部戰線軍主力則毅然行反擊戰，傳目下在布格河上流地區一帶，德蘇兩軍戰車約二千輛，展開白熱之機甲決戰。

【中華社據哈瓦斯社蘇聯邊境十二日電】德蘇兩軍近三日來曾在尼克波爾以西展開激戰，蘇軍刻正企圖開拓向英克萊茲河德軍進攻之路，同時似將不顧重大犧牲而爭取克里沃羅格之控制權，此外東線其他地區則無大戰事，僅蒲伯洞高曲部沙波拉一帶及葛羅格拉德佛林斯克以西戰事仍在繼續中，威得比斯克及盧加方面僅有局部戰事。

猛攻下納圖諾敵軍混亂
將遭逢覆滅危機
羅斯福亦承認情勢緊迫

【里斯本十二日中華社電】茲據南義前線消息稱，納圖諾方面德軍，自十一日晨以來，曾屢行猛攻反軸心軍陣地，因此該方面之反軸心軍已遭遇全被覆滅之危機，現已陷於混亂狀態，美國合衆社邦拔里電亦謂，在此數日內，戰局將有重大變化，又據亞爾及爾來電稱，地中海方面反軸心軍當局，於十一日會見記者團時曾謂，德軍反攻極為猛烈，安吉奧橋頭堡方面之反軸心軍已遭遇重大危機云云，又據華盛頓來電稱：羅斯福總統於十一日會見記者團時謂：羅馬南方反軸心軍情勢益趨緊迫，然因反軸心軍仍確保陸方面之制海制空權，故亦可不必悲觀，吾人在可能範圍內，決使海空兩軍援助登陸軍作戰云云，意氣頗為消沈云。

去之一高地，加厄大舉以來，聯合軍突擊德山嶽陣地失敗。

南義情勢極惡化
民衆益痛恨英美

【中華社據海通社柏林十二日電】德意志新聞社米蘭通訊記者報告稱，南義情勢日益惡化，居民則為飢荒及疾病所困擾，各城市鄉村俱被聯合軍破壞，居於法西斯政權之義民衆，咸設法逃出南義，彼等申述聯合軍部屬次顯尤運來殺類食糧，迄今仍未實現。南義之生活充分表現英美統治之特徵，多數社會主義共產國際隨之蠢生，其組織及工作引起政治之騷擾及社會秩序之紊亂，南義民衆因受聯合軍之壓抑，殊取滅默之態度，唯喀拉布利亞之民衆較為激烈，時表憤慨。聯合軍佔領當局，欲行組織一義軍師團，然常告失敗，多數義官員皆稱彼等不願作戰，且不知作戰之目的，更不欲向本國之同胞抗戰，即居民亦有同樣之感慨，英美之逮捕居民，唯有使居民更忠心於法西斯政權。南義之經濟情勢，亦極窘迫，米麵、糖、藥品缺乏，每日僅配給麵包七十格蘭姆，英商一噸值義幣四百里，美金一元值義幣一百里，由此可見南義經濟情況之一斑。

德長距離砲隊
轟沉敵驅艦四艘
敵三次衝入卡西諾均挫敗

【中華社據海通社柏林十二日電】義阿普里利亞地區德軍於過去二十四小時，已完成掃蕩攻擊，佔領敵強力防衛之火車站，聯合軍攻擊此戰區中之德新陣線，被德軍集中防衛砲火潰敗，自納圖諾登陸以來，英美兵被德軍俘虜者達四千餘人。

德長距離砲隊，繼續攻擊納圖諾至安慈歐之敵登陸軍，擊沉敵驅逐艦四艘。

卡西諾地區仍展開激戰，較東線尤為猛烈，過去二十四小時內，敵軍第三次衝入卡西諾北部，復於白刃戰中遭挫敗。卡西諾以北，德軍收復數日前失陷之...

墨索里尼抵柏林

再現於影片上之墨索里尼統帥，圖為：墨統帥抵柏林，受希特勒總統歡迎時情形（新到之日映新聞影片）日情報局徵影

美空軍襲德
墜機五一架

【柏林十一日中華社電】據德軍當局十一日發表：美軍轟炸機隊十一日晝間轟炸德西北部，被德空軍猛烈反擊，擊墜敵機五十一架，其中大部爲四發動重轟炸機。

德軍繼續掃蕩
哥羅提亞遊匪

【中華社據海通社薩格勒布十二日電】...

反軸心空軍再肆暴行
對教皇行宮作第三次轟炸

【里斯本十一日中華社電】反軸心空軍最近兩次盲炸安吉奧橋頭堡附近之教皇行宮，頃據梵蒂岡市電，反軸心空軍九日夜對行宮作第三次轟炸。

磐谷市行政組織
泰國政府改正

【磐谷十二日中華社電】泰國政府曾於八月二十六日發表改正磐谷市行政組織，合併頓布利市改...

爪哇原住民
熱心產業建設

【巴達維亞十日中華社電】爪哇為紀念東條首相之來島，乃以游休勞力之活用，及生活必需品之自給為目標，自去年九月，在全島各州，設立東條授產會，發現原住民對產業建設所具之異常熱心，發展甚速，於爪哇之自給自足上盡甚大之任務，綠東條授產會所屬工場，乃以織物、製紙、肥皂等三種工業為中心，設有織工場、襪子工場、洋服料工場，及其他加工場等，全島約共有○○處，從業員約○○萬人，今記述其一部如次：▲織物工場——為各州最傾注力量者，並有一工場需要○○萬人從業員之大規模者，生產纖維混紡之勞動者衣料，及學生衣料，此種衣料一工場每月可產二千身。▲製紙工場——全島達○○工場，每廠從業員，多爲五十人乃至百人者，生產簡單，原料入手不易，歸即普及各地行包裝紙之製造，預定最近亦將製造上等紙。▲肥皂工場——有○○所，爲加里肥皂，各地皆可自給。▲鐵工場——動員鐵匠，製造農具，釘，針，食器等，此等工場，多爲女子從業員，佔全數之九成，此種勤勞之情緒，戰前實不能見到。

芬蘭又一城市
遭敵機羣夜襲

【中華社據海通社赫爾新基十二日電】芬蘭軍部發表公報稱，敵空軍十日夜轟炸赫爾新基及其周邊計來襲之敵機一百五十架，空襲二小時之久，僅有數架向城中投擲炸彈，建築蒙損害，居民八人死亡，二人負傷。

據地前線僅有偵察活動，阿尼爾湖地區，敵一偵察部隊被殲滅。

【□□社電】哥羅提亞近數日遭降大雪，派克拉擴區，及西得里亞海岸之德軍仍冒惡劣之天氣繼續掃蕩游擊隊，中部斯洛伐克山西斜面敵害地區俱展開小戰，計遊匪二百四十七名斃亡。

澳前總理談戰局
西歐登陸作戰損害必重

【里斯本十一日中華社電】據塔斯拉來電，澳洲前總理門雪斯，十一日會在澳洲下院宣稱：反軸心軍如在西歐登陸必將蒙受甚大損害，其損害將較德軍從來所受者爲尤重，將來此種登陸作戰實爲此次戰爭中最危險之舉而一九四四年亦爲最危險之一年云。

現階段的世界戰局
情報局長管翼賢昨廣播

華北政務委員會情報局局長管翼賢氏於昨（十二日）下午七時四十分週末廣播演講，題為「現階段的世界戰局」，茲錄原文如次：

各位同胞，在近幾個月來，因爲反軸心軍在各處宣傳反攻，同時又因爲軸心軍方面在戰略上作有計劃的調整，爲要確保勝利，採用彈性戰略，此外，在太平洋上敵人對馬紹爾群島的進攻，還有敵軍在印緬國境的活動等等，都很引起一般人的密切注意和關心，兄弟因此願意在這短短的時間裏對目前的世界戰局，作一次簡單的研討，希望各位同胞，能對今日的大局，有更進一步的認識，確信戰爭之勝利必然歸之於軸心國。

管翼賢氏

現在，我們先從東線的戰局談起，自從一九四一年夏季德蘇戰爭開始後，東線就成了歐洲戰爭的中心戰場，一方面德軍採用電擊戰術，很迅速的攻下蘇聯的農業，以及工業中心，粉碎了整個的蘇聯的生產機構，使蘇聯的人力物力蒙受極大的損失，在另一方面，蘇聯當局，因此極力要求英美，建立第二戰線，解救蘇聯的危機，不過英美因爲顧遇得裡，更充分表現了他們有很精密的計劃，非但運回當地的人口一併撤退，實際一切可利用之物資，也毫不遺漏，使蘇聯軍隊在收復這些地域的時候，感到極端的難於收拾，難於整理，而在縮短戰線後的德國，既可以從容不迫的應付蘇軍的反攻，又可以在東南歐洲，歐洲西海岸，對於英美計劃中的上陸作戰，嚴陣以待。

在歐洲的戰局裡，除去東線以外，還有義大利爭奪戰，也曾被英美方面巧妙的宣傳着。各位如果翻一翻地圖，我相信立刻就會發覺半年以來義大利戰局，對於英美方面來講，實在沒有任何足以稱道的戰果，無寧可以說，英美軍在去年夏季北菲小勝之後，義大利的爭奪戰，是他們得意後的最大的苦惱。這種苦痛艱難的教訓已足以使他們對於建立第二戰線失去了信心。

這些在馬紹爾群島一個地區的來戰裡，在一月之間，美國的飛機已經被擊落四百架左右了，受傷的還不在其內，是可見美國雖然極力的避難成易想有些許成功，而事實上他們仍然避免不了驚人的損害，據說，最近有一位美國很有名的將軍將校會說：「像這樣打下去，收復太平洋上的各島，需要二十年」，從這句話，可以看出來，美國軍人對於戰事前途的悲觀了。

其次，關於最近的印緬國境作戰，實際不過是英國爲要敷衍重慶打開「緬甸公路」的要求而已，在軍力上，士氣上根本沒有反攻的能力，緬甸戰線的反軸心軍，當然以英濠軍爲主力，而英濠兩軍在指揮上，心情上諸多矛盾，始終沒有發揮統一作戰的效果，至於印度軍，還有黑人軍隊等等，當然談不到「士氣」，無可諱言，努力就是了。

戰時國際新聞媒介的
幾個中立國都市

在此次世界大戰中，世界各國是分立於兩個陣營中，即軸心陣營與反軸心陣營，此外便是堅持中立政策的國家，而國際新聞的獲得，有時交戰國家，必須由中立國的都市中獲得的，因爲中立國的都市中，是能有交戰國雙方的消息能行着的，現在我們在新聞紙上所見到的各種國際新聞除軸心國家的消息是由各軸心國傳來以外，關於敵方的消息，大部是要由中立國的都市中間接傳來的，現在把各中立國常在報上傳達新聞的都市介紹於下面：

▲布宜諾斯艾利斯市▼半月前在報紙上我們時常看到「布宜諾斯艾利斯○日電」的記事按布宜諾斯艾利斯市，乃是南美洲阿根廷國的首都，位於拉巴拉他河口內是南美洲首屈一指的大都會，同時也是南半球的唯一大都會，市街繁麗，市民的生活也是相當豪奢的，阿根廷自此次大戰開始以來，即非除一切困難，不顧美國的壓迫，堅守着嚴正的中立，所以現在該市成爲轉達國際新聞的媒介，其傳達的消息，尤以關於美洲方面者爲多，現該國已對軸心遞宣戰，事實已失去傳遞新聞的機能。

斯德哥爾摩這一個地名也是我們常見到的，按此地乃是北歐瑞典的首都，位於波羅的海濱馬拉河口，風景極爲美麗，市街是散設在十三個小島上的所以水道縱橫，架橋相聯，有「北方威尼斯」的稱呼，因爲附近各地礦業發達，製造業及商業也很旺盛，居民稠密，建築整潔爲瑞典國內最大的都會，港口每年有四個月的結冰期，必須藉碎冰船來維持交通的，此地所傳的消息是大體偏重於北歐方面。

▲伯爾尼▼是瑞士國邦的首都也是伯爾尼邦的首府在全國中央稍偏西的地方，爲亞爾河上流，據高原中心，四周群峯環繞，清泉貫流，風景絕佳，是瑞士美麗都市之一，自一八四八年以來，即爲瑞士政治經濟的中心，市內建築物很多，美術館博物館等都很有名，絲毛織物及裝飾品之製造很盛，萬國郵務聯合，以及電信鐵道版權等一切世界共同事業的本部，多設於此地，現在有時也可由此地傳出關於交戰國的消息。

▲蘇黎世▼這個地名也並不太生疏有時即可見到此地傳出的新聞這也是瑞士國內一個都市，位於瑞士東北部的蘇黎世湖西北岸，風光明媚，景色宜人，工商業發達，是瑞士全國絲織品和機械等製造的中心，有高等工業學校，規模甚大，尤爲馳名。

▲里斯本▼這個地名現在可說是在報上出現得最多的，幾乎不多每天的報紙上都可登載此地傳出的消息，這個都市乃是伊伯利安半島上葡萄牙的國都，位於西海岸德吉斯河口，港寬水深，是天然的良港，也可以說是伊利伯安半島上最佳的良港，形勢外狹內廣，交通要衝的軍港，自印度洋航路發現以後，遂成爲歐亞航路的幅輳，地中海各國出大西洋的船舶，多在這裡寄泊，和南美非洲各地往來，尤爲繁密，市街建築壯麗，風光秀美，是歐洲不可多得的美麗都市，氣候之佳，更著名世界，此次大戰勃發後，葡萄牙始終堅持中立，這個都市所傳出的國際新聞最多，而且是多方面的。

▲馬德里▼有時我們也可以看到馬德里的電報多是傳述西班牙國內的情形，按馬德里乃是西班牙的首都，位居全國中央拔海六百四十公尺的高原上，氣候變遷很劇烈，有「三月水是九月冰」的俗語，雨量稀少，給水困難，在十世紀前，此地本爲荒村，自定都以後，才繁榮發展，漸漸成爲全國政治，文化，交通的中心，城垣宏偉，有廣大門牛場可容觀衆一萬七千餘人。

▲安卡拉▼是土耳其的新都，地居全國中央，一九一九年凱末成立國民政府後，便施以現代化的建設，發展迅速，此地所傳的消息，多爲西亞，北洋等方面的。

▲伊斯坦布爾▼舊名君士坦丁堡本是土耳其的舊都，位於巴爾幹東端金角港上，此當博斯普魯斯海峽南口扼黑海咽喉，據歐亞鎖鑰，向爲形勝要地，歐戰後和馬爾馬拉海沿岸，同爲解除軍備區域，但根據洛桑條約，土國仍有軍隊行動權，惟不得修築防禦工事，城市建設很早，東羅馬帝國曾建都於此，現在仍爲近東的商業極要地方，乃是土耳其國內最大的都市，此地所傳出的新聞消息，也是偏重於西部，北非或巴爾幹等地的。

華北真正復興
在戰爭全勝後

我謂北則更加以中共之努力破壞農村經濟，使加速適合於實行彼等所倡之主義的客觀條件，故此又爲赤色帝國主義者走狗中共所造因也。至於都市工商業之不振，更不待言，其爲受美英資本主義等所壓迫矣。我國民經濟破產既爲英美資本主義及赤色帝國主義者走狗中共之全勝以後也。

大東亞戰爭已以緒戰而收復大東亞廣大地域，且於反軸心方面互相勾心鬥角，不能協力中而於政治上，經濟上，甚至統一之最高中心思想上，已皆有言，爲大東亞諸民族之共同目標，凡此種種整備，皆爲必勝體制之具體化者。我大東亞既完成此必勝體制，在現階段之戰爭上，緬甸戰線正由日軍協同充滿恢復祖國意志之信念，在大東亞戰爭上吾人已具有必勝之信念，戰後之華北以至全中國，必需除竟英殘餘勢力以及赤色帝國主義走狗中共，此鑿摧毀其破壞者既皆肅清，而新秩序隨之完全實現，在此新秩序中既無掃取之被壞者，當然可以實現共存共榮之華北樂土，完成獨立自主之新中華民國，於大東亞共榮圈內敦睦邦交，共放光輝於全世界也。

新新　禮物　包辦結婚用品　慶部　美價廉　□□□□大柵欄□

日製鋁業發展顯著

【東京十二日中華社電】日政府以增產飛機需要國產原料製鋁之增產，而國產原料製鋁，在生產技術上，既稍爲不利，且因處理礦石及使用新製法之新機器需要昔較舊法爲昂，故決定改定以國產原料製鋁之價格，藉期擴增產之實效，頃經兩國務相於本日之閣議商議後業經決定，其決議案並已於本日午後六時由軍需省發表，今後即由帝國輕金屬統制會社，統制收買，預計今後製造業者，當可安心生產，而日國產原料之製鋁工業，必向顯著發展云。

淮海樹立增產施策

【徐州支社發】淮海省建設廳爲...

滿向中日兩國
派遣興亞使節
建國佳節分別首途

【新京十二日中華社電】滿洲國興亞國民動員中央本部，謀樹立戰爭必勝基礎，對日滿華三國協和會，以三月一日乃滿洲建國節，特根據去年十二月中日兩國派遣興亞使節三班，分別派赴中日兩國，計第一班以中央本部參與本會理事長古海氏爲使節，第二班以中央本部文化部長何春魁氏爲使節，派遣東京，第三班以中央本部委員總務廳參事官安藤氏爲使節，派赴北京，天津，南京，上海，各地，日本會於去年十二月八日，向中國派遣興亞使節團，以至京十六日到達各地，國府所召開之增產會議云云。

去年十二月九日至本年度農畜增產計劃，業已提出於二月九日國府所召開之增產會議云云。

片

「人種差別」，由慘轉：「民主主義」之美國所謂「東」，其國內黑人，以被差別待遇，而要求取締時，美只自以爲：「天生麗質」，那知：「有色人種」終爲世界之棄！
×　×　×
緬甸戰線，敵軍三戰三北（一）敗於阿拉干，（二）敗於怒江一役，（三）敗於北部緬甸，鳥合之衆，本不堪戰，未來敗北，將繼此（三）數遞增吧！
×　×　×
英軍第七師，於印緬邊區受創巨而潰退，翼潰吉大陷近飛機向海上遁走，被日軍殲完全殲滅，此「七師」，與其前攻義之「七師」，同被擊潰，英軍戰術，可謂無獨有偶！

經濟行情
天津股票

啟新洋灰	買 賣	[illegible]
江南水泥	買 賣	[illegible]
東亞毛呢	買 賣	[illegible]
耀華玻璃	買 賣	[illegible]
灤州礦務	買 賣	[illegible]
濼州礦地	買 賣	[illegible]
中興煤礦	買 賣	[illegible]
中原公司	買 賣	[illegible]
啟新債票	買 賣	[illegible]
天津自來水	買 賣	[illegible]
北京自來水	買 賣	[illegible]
金城銀行	買 賣	[illegible]
鹽業銀行	買 賣	[illegible]
大陸銀行	買 賣	[illegible]
中南銀行	買 賣	[illegible]
天津造胶廠	買 賣	100.00 100.00
仁立毛紡廠	買 賣	[illegible]
久安銀行	買 賣	[illegible]
裕津銀行	買 賣	[illegible]

東京股票現貨

北支開發	[illegible]
中支振興	[illegible]
高周波	[illegible]
山東礦業	[illegible]
日滿汽船	[illegible]
東亞製粉	[illegible]
華北東亞煙草	[illegible]
日華紡績	[illegible]
日本礦業	[illegible]
東洋拓殖	[illegible]
台灣拓殖	[illegible]
南洋拓殖	[illegible]

罪惡深淵延安內幕（三）

重慶著作家齊世英秘記

三，開荒吧！開荒，共產黨在向咱們要錢先生，我不是同你說過，延安新市場的牆上寫着有「歡迎商人投資」的標語嗎，是的，這是一句很漂亮的話，也許你說許你的數害經商的親友，看到這句話，會想到「……到那邊去做個生意，一定很賺錢吧，那邊是生很多……」

現在讓我來領導着你在市場上遊逛一下：在市場上，除去共產黨人自己經營的生意外當然還有商人的店鋪生意，到很興隆，而每個商人的臉上却都籠罩着一層憂慮的陰霾，暗間透露着心懷深遠的鬱悶。

有一天，我到一位老鄉開的店裡閒談他輕聲：「……這年頭做生意實在是冒險的事情呀」。

「什麼，」我驚奇地問：「……」

「唉，危險的很，生意好，可以變成要飯的，不好，說不定連命也得拚掉」。

「這是什麼意思」？

「唉……」

他沉重的嘆了口氣，面色更現憂暗。

「張同志」他喊着一個青年夥計，叫他回家去拿東西，他眼看着這夥計走出了門，才鬆了一口氣。

鄉黨：這年頭可變啦，不祇日本鬼子敢欺負咱們中國，就是拿槍的也要怕夥計，我就怕「張同志」，俺這位夥計，是個共產黨，人家派他到我的鋪子裡來當夥計，他幹的，那裡是夥計呀？這是一種什麼把戲，說不定幾時就把我的店壞了，可是這種夥計又不能不要，你不能拒絕他，辭掉他，不然就說你把這些掌櫃的政權架子，抱着「個人主義」，也許不出什麼事來，也說不定把你送到「生產」去，或是「改造」的地方，將來要幹什麼，誰知道呢！

我們這位「張同志」，在這裡除玩夥計得叫「同志」，其實的伙計，是個共產黨，人家派他到我這鋪子裡來當夥計，他幹的，那裡是夥計呀……

（以下數欄字跡細小，[illegible]）

若素　胃腸營養

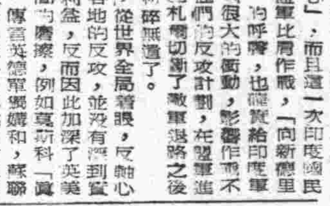

若素品質最高，效力最大，主治胃腸病，肺病，虛弱症，准可藥到病除，立竿見影，常服永保健康。

各藥房收買清潔完整代木塞若素空瓶中瓶一角大瓶二角

德善堂劉宅　王府井丸　王府濟坤丸　保胎丸　千金散　[illegible]

解決食糧請購　最新出品　磨麵機　足踏石磨　張益三廣告社　[illegible]

腎病包愈　[illegible]

痔漏萬靈丹　總售處　北京勸業場三層樓　華北藥社　每盒4○○　[illegible]

主治濕氣　閻鳳和醫師　當日止癢　治療除根　三五日內　[illegible]

羊癇瘋　[illegible]

耳聾耳鳴耳底油　[illegible]

咳嗽救星　[illegible]

前上海信誼藥廠總經理何子康藥師監製　極星牌　極星滅毒片　粉碎白色恐怖之威脅　撲滅淋濁難治之病根　藥力直達病竈　迅速集體殲滅　淋濁白帶，藥到病除，不礙腸胃，決無反應，兼治肺炎丹毒及無名腫毒等症　最新出品，特價發售　上海極星藥廠監製　藥房均售　華北總辦事處　北京北池子文書館胡同三號　電話東局（五）一八一八六

一天霖　治淋最靈　八小時後尿道管內之灼熱刺痛迅速停止　十二小時後膿性小便大爲減少　二十小時小便變爲澄清　二十四小時後淋病已完全治愈　服藥後二日可至任何化驗所檢驗證明尿道內已無淋菌存在　信誼藥廠發行　各大藥房均有代售

燕中診療所　花柳淋病專科　特備電療機淋病最新裝置科學化治療熱外線用慢效軟便病過拍據多各確根治　本所所採用特效之紫外線光太陽燈電療國藥以下淋病對於花柳梅毒等新發明之療法，經驗多年，治愈案件確有把握　西單轉角路西

蘭香　[illegible]

同事害我　[illegible]

永仁堂　樂家老藥鋪　北京王府井　參茸丸　止嗽膏　[illegible]

專門痔漏藥　良　總售處　慶生堂　[illegible]

通血藥　泰山堂　[illegible]

房事過度，遺精早洩！從此性機能障碍，生育絕望！是救衰療虛的聖品！　補力丁　本品含有壯健動物之睪丸素，副腎素，及礦物中提出之各種滋補成分，有強腎，補精，補血諸功，雖十年八年之老遺精，早洩，皆能迅速見效，耐心速服三、四瓶，劑除性機能障碍，重振雄風，亦能添丁種子，久服無間，延年益壽　上海華德藥廠監製　全國藥房到處有售

性病未愈　妄想求子，猶如：石蛋孵鷄

最新積體脫衍化物製劑「新樂的能」根治淋病及一切炎症之價值　淋病所以難治，在因淋菌潛伏深部組織，尋常藥力，決難達到殺菌目的！積體脫製劑所以治淋特效，因藥力能循血行周遍全身，殺菌力無孔不入！　●男用「新樂的能」根治男子淋病，一切炎症　●女用「新樂的能」根治女子淋病，一切炎症　●男女「新樂的能」兼治因黴毒及淋病之疾患　「新樂的能」所以在積體脫製劑中最具殺菌特效，因其創製最早處方最新！　藥房均售

耳聾　厚德堂　唯有服官府化驗神農牌張氏耳聾丸　又嚮拗！又苦悶！又誤事！偏墜疝氣丸　[illegible]

「大東亞勝利之歌」昨日審查竣事不日發表

李鴻翥榮膺冠軍另取佳作十名

新聞協會徵集

華北新聞協會，以大東亞戰爭，業已邁入決戰第三年，爲期發揚思想戰性能，昂揚民衆必勝信念，前曾徵集大東亞勝利之歌，經由各報社代爲徵募結果，全部應徵收件，達八百餘件，當由該會聘請專家名流組織審查委員會，並於昨日（十二）下午三時，在外交部街農蝶林審查委員會，出席委員管翼賢，柯政和，田中數夫，瀨川信德，陳宰平，王長青，王志新，陳重光，陳勝盛，沈宗漢，王石之，張伯武，王也夫，賈志謙審查官，李蔭風，村上知行，考志誠，江文也，楊士焯，趙大同，張子傑等，並經全體委員，推定由柯政和任審查委員長，田中數夫任副委員長，經詳細審查評定結果，初審選出優秀作品三十件，經再度舉行複審結果，決定一等一名，李鴻翥，佳作十名，計魏潮，萬吉五，孫誠偏，蒲林，李仁祥，丁太玄，張海秋，陳國陸岸，譚福志，並決定一等獎金壹仟圓，佳作獎金各一百圓，一俟歌詞修正後，即可正式發表並決定聘請專家作譜，再行舉行正式發表大會云。

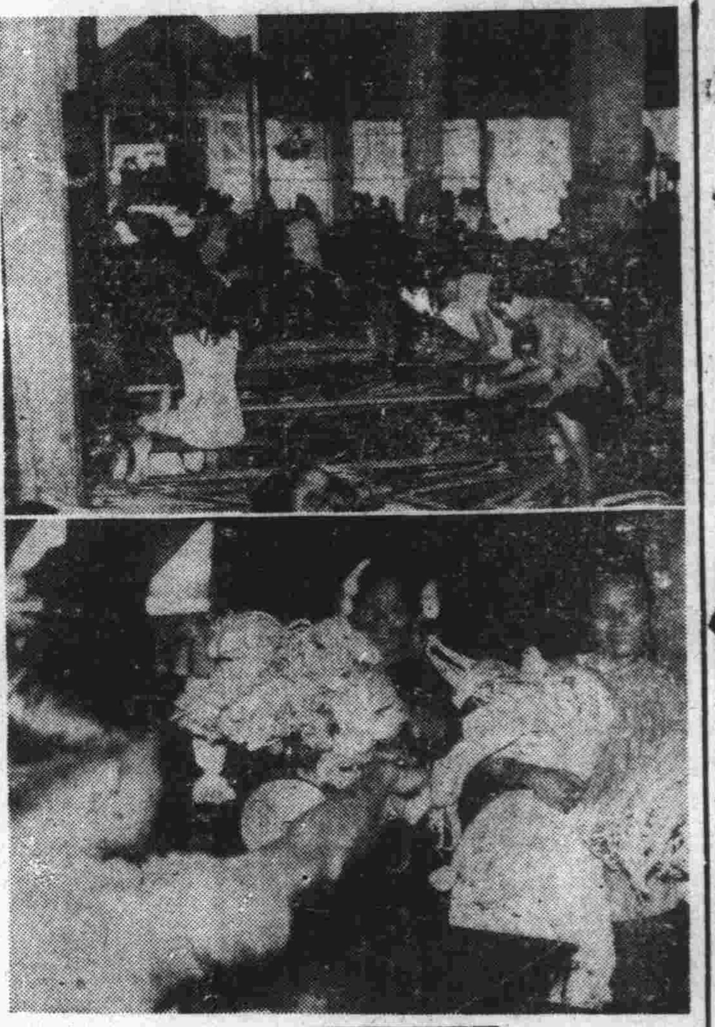

昭南女工活躍

昭南纖維工場，積極增產，當地女工晝夜努力，獲得預期以上之成績。圖爲：在工場內作工之女工（日清報局贈記）

旅鮮華僑協力聖戰

熱烈獻納飛機金二十萬元

【京城支社發】大東亞戰爭勃發以來，旅鮮七萬華僑益趨中日親善同生共死共存共榮國體方針，於客臘毅然決然從事獻金獻納金屬運動，極爲活潑，僑胞踴躍輸將，結果於本月三日携款十萬元，獻於朝鮮軍司令部，又於五日向海軍武官府獻呈十萬元，以爲戰鬥機二架基金之用云。

盡全力爭取勝利

經懇會華北本部提倡獻銅

大東亞戰爭懇談會華北本部，頃鑒於時值決戰體制，凡我東亞民族各盡其力，以爭取最後勝利，華北地大物博，舊日銅器，擺其不必要者，存戶有之用器，獻爲軍需，供獻當局，協力戰爭，乃爲戰時國民應盡之責也，茲該部爲順適獻銅運動起見，特首先倡導獻銅，凡該部各地會員，均須踴躍輸將，除該部日系會員，已在領事館，居留民團及賛襄會指導下獻納外，其中國職員方面，由該部指導獻納，以期集腋成裘，現該部已擬妥獻銅運動計劃要領分頒華北各地會員照辦，俾熱烈獻集，以協力大東亞戰爭之決意，將來成績定有可觀也。

京兩校學生獻金

東條首相頒賜感謝狀

本年爲大東亞戰爭第三年，國民一致□□，益趨重大，青年學子，深悉大東亞戰爭，與我國復興有密切關係，故京市學生獻金情形，極爲踴躍，茲爲本市小學學生，及女子第三中學學生，各獻金一封，交市教育局，轉呈日本政府，昨日（十二日）該局已接到日本首相陸軍大將東條英機之感謝狀兩件，該局決定日內舉行表彰式，將該兩國謝狀授與兩校，以資宣揚云。

○○煤炭强化增產

第十六期報國隊員開始徵集

【○○通信】○○五畿長景岳，鑒於大東亞戰爭，已邁入決戰階段，煤炭需用，益加重要，爲加速煤炭增產起見，爰徵集增產報國隊員，入礦採煤，自開始以來，已經徵集十五期，現第十六期報國隊員已選拔完竣，共計人員○○○○名，預定二月十三日即可全部入礦，採煤期間定爲二個月，期滿即行更換，今後增產效果，當必愈趨宏大云。

徹底實踐決戰生活 要望市民努力遵行

京市總會陳非播講

新民會北京市總會，爲鑒強民衆決戰意識，特以每月八九兩日，爲決戰生活日，官民一體，勵行決戰生活，實施以來，頗著成效，該會組織處指導股主任陳非，特於昨（十二日）晚七時二十分，假中央廣播電台，以「決戰生活日之意義」爲題，播送講演，對本月份決戰生活日實施經過，加以檢討，指以應行糾正各點，希求下份決戰生活之澈底化，茲錄講演詞於次：

「市民諸君：本月八九兩天的決戰生活日，已經在市政府，新民會，興亞賛實會，三方面的努力之下，順利的實施完了。本人爲檢討過去以啟進將來，所以想對這次——這個第一次的決戰生活有所批判。希望市民諸君在收聽我這個報告之後要有一個深切的反省，想一想是不是對決戰生活日所應當辦的事情都已經照辦，都已經辦的澈底，雖然對沒有辦理的要努力遵行，就是對已經辦理的，也要具有最大決心，來加以改正，也要具有最大□心，來更澈底的實行，那麼我所要報告的：

1，在動員方面，我們覺得已經收到了預期以上的效果，因爲在新標的當時，除去市總會方面動員全體會務職員，及所屬各區分會支會長，組長等親到街頭負責指導外，警察局方面，更動員全市各區官警及警防團員，準時分頭親臨各街巷負責指揮，而更令人感佩深刻的，就是日本興亞實實會北京支部方面，在那兩天的十一時左右，便動員了他們整個組織的總力，來活躍街頭這種實踐的精神，實在是我們應當效仿而且也是我們必需仿效的一件事。在新民會，興賛會，警察局動員的同時，各衖要街的商店，也每家選了一人，分別佩帶由市總會所發的「實踐決戰生活」的標幟，來到街頭指導。這在形式上看，總算令人滿意，可是在效果上看，又不免令人失望，因爲他們雖然形式上站在街頭，而實際上，他們都不能盡到了他們所擔負的指導責任，不但不能盡到指導的責任，而且甚至連他們到街上來的原因「爲什麼」都不明白都不清楚；甚至有幾家的舖子叫他們六七歲的孩子們，也佩上了「實踐決戰生活」的實條，來到街上充充數，這種錯誤和防國負嚮到新標的信號時，就把車輛往胡同裡驅逐一樣的不明實像，不明新標的意義，希望這一點，在下月舉行的時候，要加以糾正好才。

2，在信號方面：我們覺得美中不足的是，警的聲音不能嘹亮，聲的範圍不甚寬廣，因爲這個信號是借用景山上的警笛，因爲電流的關係臨時發生了障礙，所以在八號那天，在車輛嘈雜的響聲中，沒能夠達到各個人的心際，而每個分區的信號，也不能像我們所想像的那樣擴大起來，這在第一次舉辦的過程裡，實是我們所預料不到的事，不過新標這件事，是代表國民意志的强度，是象徵國民心裡的堅決，是意志堅決的話，我們可以不必需取什麼信號，也不必叫若干人作我們的指導，只要時間一到，我們馬上各就崗位，就新標起來，這才是我們的理想，這才是我們的實誠，固然在指導實踐對於信號這一層，絕對要努力的連絡，使其寬廣廣播外而市民諸君更要明白，這是由國民決勝心理所發出的實誠新標，而不是裝做什麼形式的花樣表現。

3，在新標的當時，這雖然是初次，可是已經看出了國民對新標勝利的決心，是怎樣的堅强，因爲多數行人都能够一聽信號，就馬上停止進行，立正新標也很有多數車輛一聽信號，就立刻停止開動，但是我們覺得還有好多的地方，實在作得不够，譬如走路的人看見別人停止了，自己還不斷的前進，看見別人低頭新標了，自己還作觀望，而洋車上的乘客們，不知道下車，不知道新標的也所在皆是，二月份的決戰生活日已成過去了，希望在下一個月的決戰生活日時，不要再有這種現象這才是，我們大衆化的要求。

4，在室內和各機關方面，已經有收音機裝設的，想他們差不多都已經實行了新標，不過據說還是有很多的機關團體，以及很多的商店舖戶等還沒能够實行，說起來眞是遺憾。

5，在一般市民的心裡方面，在他們聽到信號的時候，都認爲是防空演習，這實是大錯，更有人把新民會各區分會所傳貼的標語弄得錯誤百出，這又實在是有的各組長不負責任的錯誤所致的原故了。

第二，在簡易生活方面：（1）關於勵行徒步運動，這一層已經由新民會北京特別市總會胡事務部長各處長各科長及會務職員率先作起，在八九號那兩天市總會的門口可以說看不見一個會務職員坐車走來走去，但是所謂決戰生活並不是僅給會務職員們訂定的，更不是爲一兩個人所訂的，而是要它普遍到官民全體人：學生……等等，因爲唯有這樣才有意義，才有效果，我們理想的大衆本身的決戰生活。（2）勵行簡素食物和禁煙禁酒這一層，因爲早已實行過的事，所以實行起來較比容易一些，不過要加以說明的是所禁煙是指禁吸鴉片而言，並不是禁吸紙烟雖然紙烟也是消耗品，也是損害國民身心的一種毒物，但是總不像鴉片一樣遺害我們國家的那樣利害，雖然說「勿以惡小而不爲」但是現今有大過大錯都能够改正的時候，還只要大過大錯能够改正的者，那麼小的過處，可以不必問它了，所謂權其輕重也，就是這種意思吧，不過市民諸君，是不是具有這種好的嗜好，那些市民諸君，在那兩天都已經不去吃花酒，上下館子，不過去上煙館酒店，了疑問，不過在表面上煙館酒店都已經停止營業了，這不能說也是一個好的表現。

第三，在獻納服裝及勵行中日學生服運動方面，因爲學校方面施行學生服是早已實行的，所以未會照計劃的那樣不禁不嚴，不過在下一個決戰生活日裡，我們一定要按照原定計劃去施行。第四，在防空服裝的穿着，已由會務職員和女青少年團員們率先做起，並且在王府井大街，由女青少年團員們守着防空服裝，散放「請你不要穿着華麗衣服」的傳單的實際宣傳，軍需單廳是敬了小姐太太們也到是都接受了，但是他們是否實行，恐怕他們就是實行的話，也是出於勉强，這種好的風氣，在現在中國婦女界的現象的心理中，還是要不得的，顧於這一點希望中國的婦女同胞，尤其是北京市內的婦女界，要有一個懂任前定，那樣的光榮得多。總之，關於這次的決戰生活，雖然有好多的地方值得人贊，但還有好多的地方，呼人失望，不過我們爲國策，爲東亞，對於決戰生活都得努力的遵行，都得加以改正才是。」

華北電電公司 故史通建設課長 昨日舉行社葬式

【中華社】華北電電公司參與兼技術部建設課長史通氏，自前爲建設新中國完成大東亞戰爭努力奔從公，終因決戰通信而殉職，華北電電公司當局，以史氏功績卓著，決予以社葬，其社葬儀式業於昨日（十二日）午後四時起，在該公司總裁及各部及關係方面代表莅臨下，於該公司中院肅穆舉行，按史氏身於去年一月十五日，被派赴徐州，與各方接洽蘇淮特別區長途電話之經營及局勢擴充，綫電信幹部人員激底推進社務後，不幸於出差期間染病，而該氏以責任心重，不肯因私廢公，及任務完成後返京時，病勢已篤，家屬雖極力看護，終以藥石罔效，於本月四日逝世，計氏生於清光緒十六年八月十一日，本年五十四歲，原籍安徽桐城，少有大志，留學日本，民國九年畢業於藏前高等工業學校電氣機械科及民國二十五年九月冀東政府成立後，歷任冀東電報電台台長，通州電話局工程司兼事務課長，中日事變發生時，曾努力保護通信機關，於通州保安隊叛亂之時，不顧自身危險，在治安未定時，從事修復市內之電燈線及電務設施，民國二十七年八月一日，華北電電公司成立後，氏即被任爲北京總局事務處長，並著手創設京市之自動電話，造福市民匪淺，其後氏並當任北京中央電話局長，新設北京南局，此外並整備各縣之長途電話網，於通信事業，卓著功績，故各界聞此噩耗，咸極悼惜云。

華北交通公司 溝通中日語學

華北交通公司職員錬成部，爲注重各地鐵路線，各地水陸交通機關服務社員之日華語學溝通起見，茲特舉辦第二回華語指導者講習會，以資育成華語指導者之幹部人材，現該講習會業已開學，所有天津，張家口，濟南，

闡揚中日盟約大東亞宣言意義

宣聯聘學者赴各地講演

華北宣傳聯盟，以中日締結同盟條約，及大東亞共同宣言發表後，不僅中日國民應作進一步之親善，即東亞諸邦亦應共同團結，因此爲喚起華北民衆激底明瞭中日締盟意義，及基於共同宣言國民應有之努力，特邀京市文化界名流，組織講演會，以宣傳中日盟約及共同宣言之意義，聘請人員計有北京師大教授陳綿博士，北大文學院院長沈啟无，北大教授張我軍，華北作家協會幹事長柳龍光，新民報編輯局長陳重光諸氏，均爲京市文人學者，預定自本月十六日起分別在北京，天津，青島，濟南，石門，保定，太原，開封等市，舉行講演會，約於本月二十三日始行返京云。

發揮國民總力 勵行決戰生活

積極倡導厚生工作

新民會中央總會以時值大東亞戰爭邁入第三年決戰階段，爲達成決戰體制，發揮國民總力，勵行決戰生活起見，闢自即日起，將依據該會三十三年工作大綱，展開國民自肅自戒厚生運動，以實踐勤勞奉公，勵行節約運動，及提倡正當娛樂，推進社會救濟事業，開設職業指導所，強化華北厚生產業，舉辦春秋季兒童健康

完成國民組織 展開本年青少年運動

中央統監部昨召開幹部會議

新民青少年團中央統監部，爲完成國民組織，積極展開華北青少年總動員運動起見，特於昨（十二）日，午後三時半，假新民會中央總會第二會議室，召開本年度首次幹部會議，屆時自喚副統監以次，彭勤員處長，貢總務處長，陳文化處長，楊指導處長，暨各處科長等全體出席，行禮如儀後，即行開始討論三十三年度青少年團運動實施計劃，各處相互交換意見，結果極爲圓滿，由冷此次會議之結果，今後之華北青少年運動，將日益形特別活躍云。

新民會强化訓練工作

召集各地訓練責任者來京受訓

新民會中央訓練處，爲期以訓練工作强化組織，養成各職員皆爲戰時鬥士，而積極推進會務工作以適應當前環境，刻各地訓練責任者，省道以上訓練主任股長及組織處長，均先後來京，準備入處受訓，其入處典禮特於昨（十二日）晨十時，在中訓處與第十九期會務職員訓練班同時舉行，屆時該會喻副會長暨中訓處長彭事務總長，龔中訓副處長，人事局長，糧主計局長，楊組織部長，陳宣傳局長，龐調查部長等高級幹部均行參加，開會行禮如儀後，首由彭處長致開會詞，說明舉行此地方訓練責任者，及會務職員入處受訓之意義，繼由喻副會長致訓，詞多勉勵，聽者咸受感動，最後並由在處生代表致歡迎詞，入處生宣誓，迄十一時許始閉會云。

僑日印收藏家 摩迭氏突逝世

【神戶十二日中華社電】印人摩迭氏，僑居神戶，已有七載，本日以收藏鐘表，及其他日本古董而知名於世，該氏突於十日晨逝世，其所遺收藏品，按時價值百萬元，因該氏無繼承人，亦未留遺囑，現日本兵庫縣警察部正呈請內務省核定辦法，準備辦理其善後事宜云。

京華中南交易公會 舉行會員懇談會

北京華中南交易公會，自開始對華中南辦理普通一般物資申請以來，已屆數月，成績卓著，昨（十二日）日爲該會遷移新址就緒之期，特於下午三時，在該會召集已行登記申請入會之會員三百餘家代表，舉行懇談，屆時公會方面到有鄭泉蒸理事長，魏子丹副理長及幹部人員，對於今後之北京華中南物資交流計劃及目前辦理業務之方針等，懇談甚詳云。

堅定必勝信念

新民會電影班 開始巡迴映演

新民會中央總會，以當茲大東亞戰爭邁入最後決戰階段，爲達成華北基地使命，堅定民衆必勝信念，以期貢獻物心總力強力推行新國民運動而完遂大東亞戰爭起見，刻積極計劃電影巡迴查實施工作，期使在華北各地展開普遍放映，使滲透各級民衆，而收宣傳實效，聞中央電影班，自二月中旬起，即將赴各地巡迴放映云

大批雜粮日內配給

京食粮價格漸趨下落

本市自春節後各種物價暴漲，尤有少數游資家多將存囤積，或非其食糧一項價格不定，影響民食及治安者頗鉅，記者爲明瞭暴漲原因，及市政當局對策起見，於昨日（十二日）上午往訪京市社會局長于國民，承其談話如次：本市物價暴漲原因，極爲複雜，當然影響市面安定，究其主要原因，並非由於物資缺乏，按物價之漲落，應視需要及供給是否圓滑而定，今本市物資需要，並未增加，然物價暴漲若此，絕非出之無因，據本局調查，乃因本市營業者亦見利囤積，更有從中說價之籌手，完全以利己爲主眼此皆使物價暴漲之主要原因也，本局對此，即將開始取締工作，此次取締工作，因鑒於過去之情形已定有週密之計劃凡被檢舉者，絕不使倖免濫罰，希囤積者，勿以身試法，以貽後悔，至於食粮價格，本日已見低落，尤其最近數日，即將有大量雜粮配給民衆故粮價將漸趨下落云。

京注意學生健康

京市學校衛生委員會，對於監督指導本市市立中小學之衛生事業向關努力，惟該會自民國二十七年以來，因經費關係，諸多計劃未能實行，對於全市學童身體健康，不無遺憾，衛生局有鑒於此刻擬於最近期內，聘請北京衛生教育專家，詳討今後實際之工作以期對於全市十餘萬學生之健康得以增進云。

新民會晉省總會長 明令王驤氏繼任

山西省長蘇體仁，業經辭職，華北政務委員會，已發表遺缺由教育總署長王驤代理頃新民會中央總會，亦於昨日明令發表任命王驤爲山西省總會會長，及新民會少年團山西省指揮云。

華北新劇協會 定期正式成立

華北新劇界，爲集合總力，促進新劇運動之發展與協力新中國文化建設，而籌組華北新劇協會，自經發起人陳綿，張鳴琦，張鐵笙，李雲子，發起人籌備以來，業已大致就緒，已定於本月十九日，在北京飯店舉行成立大會。

今日廣播

晨 八，三〇，新聞重述，八，四〇，修養講座，回顧在道德上的修養（下），唐宗正，九，一五，新民體操，房廷華，九，三〇，新聞，九，五〇，唱片，音樂：大提琴獨奏：神之日（布魯赫作曲）。

晝 一一，三〇，兒童時間，灰姑娘，邱景，一二，〇〇，報時，（由東京轉播）一，快書，虎牢關，萬恒泉，二，調小曲，八仙祝壽，宋大紅，一二，四〇，保健體操，房廷華，一三，〇〇，許書，施公案，（第二三五回），袁傑英，一三，五〇，一，單弦，鬧市，譚鳳元，二，鼙子，獨占花魁，（二），馬忠魁，一四，三〇，新聞，一四，四五，家庭時間，家庭小說講讀，一五，〇〇，京劇清唱，法場換子，徐寶華孤即。

晚 一八，〇〇，報時（由東京轉播），新聞，一八，二〇，兒童時間，合唱與鋼琴獨奏，育成小學校，一八，四五，預報當晚節目，一八，五〇，一週大事彙述，一九，二〇，新民時間，促進增產與家庭副業，國民增產防災促進會籌備主任，講演，唱片，一九，四〇，演講，鄉村合作社的組織，華北合作事業總會指導科長，步毓森，二〇，〇〇，新聞，二〇，二〇，梅花大鼓，安兒寒米，金萬昌，二〇，四〇，趣味時間，春遊，高聲，二一，〇〇，京音大鼓，徐母罵曹，小黑姑娘，二一，三〇，由天津電台轉播，相聲，寶布頭，侯寶林，郭啓儒，二二，〇〇，報時，（由東京轉播）新聞，新聞解述，地方新聞，預報節目，二二，三〇，京劇，由商業戲院中繼，珠簾寨，梁韻伯

十大都市體育會

六月間在津民園舉行

華北十大都市中日青年體育交驩大會，業已連續分在青島，太原濟南等地舉行三次，各項收獲，均極優越，頃第四屆會期已屆，經各關係方面之協議，決定於本年六月間，在天津市興亞二區民園運動場舉行，大會經費爲五十四萬元，天津市長張仁蠡，教育局長何慶元及在津之中日各關係機關，均行贊助，提前籌給經費以利大會進行，茲據誰息，大會籌委會，已定三月初旬，組織成立，將開始招標興建大會會場各部工程云。

師範大學發表人事

國立師範大學，自楊爲楨氏長校後，即積極整頓內部，對用人方面，絕對秉取人材主義，對於校務方面，則以學生之學業與生活爲重，以期達成訓練優良師資之使命，關于教務長訓導長，及教育學院院長等重要職務，經校長慎重銓衡後，已敦聘本校教授雷師曾擔歸館教導長浚子亭氏爲教務長，教育學院教授沈希賢氏爲訓導長，前訓導長即現任教育系主任楊隆慶氏爲教育學院院長，至于各科人事，一方面對在職之服務成績卓著者加以提升，以資獎勵，一方面略事裁汰冗員，以便增加工作效率，藉資節省無益開支，同時對設備方面，亦積極擴充，如圖書館既覽室之擴充，圖書之整理，在新任圖書館主任王利民氏指導下，晝夜工作，現已整理就緒，對學生讀書便利頗多，其他如儀器，藥品之購置，以及宿舍，浴室，飯廳等處，亦正由庶務科分別估價修繕，截至

聯莊會講習會

燕京道定期開始

新民會燕京道總會，爲育成辦理聯莊會中堅指導者起見，特運道公署，合作社北京地區辦事處等關係機關，組織燕京道聯莊會講習會，參加人員計各縣民政科長一名，縣警察所保安系長一名，縣合作社指導主任一名，新民會縣第三科長候補者一名，共計六十名於明（十四日）日下午到道上課，屆時道總會訓練處報到十五日正式上課，屆時道總會馬處長，楊科長，及道署顧肖尹，高科長，合作社丁科長等，分任講師預想經此訓練後，道區自衛力量，益增猛晉，治安愈趨鞏固云。

中日親善佳話

豐田神尙

日駐華大使館於紀元節表彰之有功於中日親善之盟邦人士，茲續介紹如次：

氏現居濟南，旅華已達三十餘年，對於振興中國教育，厥功甚偉，現尙計劃重興東魯中學，氏之來華，遠在光緒三十三年，會執教於魯省曹州師範學校，其後轉任濟南省立師範，但因深感日語教育之重要，遂於民國十年辭去該校，創立東文中學，因其努力而造就之學生，實達四五千名之多，迄民國二十六年中日事變，氏以特務機關囑託，再度入城，擔當維持治安振興教育重責，因兵禍而破壞之魯省教育之恢復，賴氏之力頗多，不數年間，魯省教育有如此發展，實不能不謂得力於氏之助，後氏任山東省文化教育委員會常委，以迄於今，氏乃於東洋大學畢業後，受中國政府之招聘而來華，日本皇紀二千六百年紀念日，曾受該時之松岡外相表彰，中國政府亦曾數度加以表彰云。

各區保安之罷辦講演，並舉行義務演劇，以蘇深入市民腦際云

參戰之女性……

被服女工之辛勤服務

興盟邦日本締結同盟條約，誓以擊滅英美，努力奮鬥之參戰中國之婉嫺輩，其重衣由興亞被服工廠承製，該工廠之女工努力工作，每晨上班前，朗讀「忠誠奉公」，「感謝奉公」，「和衷協力」之廠訓，及入工場，即運用縫級機器，從事製衣工作，雖年齡僅由十二三歲至十七八歲，然咸抱擊滅美英之意志，一般輕視女性勞動，今見此參戰中國後方女之決戰情形，亦當翻然覺悟矣。

合作有獎儲金 第二期將開獎

華北合作事業總會，爲吸收游資獎勵儲蓄起見，特舉辦合作有獎儲金，其第一期已於去歲開獎外，茲第二期獎金，已定於本月二十四日在中央公園新民堂當衆開獎，屆時邀請各關係機關派員蒞臨監視開獎，請柬昨已分別發出云。

强化治安積極剿共

燕京道昨召開治安督導會議

燕京道公署道尹顧恒會氏，以本年度決戰年之任務重大，燕京道爲華北兵站基地該道區治安之澈底肅正及各縣剿共工作之積極推進，特於昨日（十二日）上午十時假該道會議室召集各縣長及保安副隊長等治安責任者舉行治安督導會議，計出席道尹以下各科長主任，及各縣長，保安副隊長等，來道到有松崎連絡部長，燕京道總會周事務部長吳原顧問，合作社北京地區辦事處代表等百餘人，開會行禮如儀，繼由首由警務科長致開會詞，繼由顧道尹，松崎連絡部長，分別致訓詞，旋即開始治安指示事項，對加强保安隊人事調整及武器之整理，努力情報網之組織，公路電話線之積極保護，加强櫻碉之警戒等，指示頗詳，並由各縣長及副隊長報告匪共最近活動狀況，及保安隊整備狀況，及討伐工作情形，旋即開始懇談事項，並由顧道尹明讀警詞後，由郭科長致閉會詞，茲將誓詞錄後：1，我們誓必剿滅共匪肅正治安，2，我們誓必把握民心安定民生，3，我們誓必淸掃貪官汚吏，4，我們絕對勵行信賞必罰，5，我們在共同責任之下即刻完成情報網，6，我們決以赤誠邁進完成大東亞戰爭。

治運出力人員

濟市府舉行獎勵會

【濟南支社發】礮鏃沉紀念儀式終了後，遂又舉行治運出力人員獎勵會，對前推展治運有力者濟南市治運本部人員，今宣傳科員張義增，由楊富長李幼岸代表市長，親手授予獎金一封，以資鼓勵云。

晉國民拒毒會

澈底淸除毒氛

【太原十二日中華社電】山西省國民拒毒委員會爲澈底淸除省內毒品，特召開第六次常務委員會議，當議決自本月十七日至二十三日，展開週間指導宣傳行事，計有指導事刊之發行，名人講演，……等各項運動……。自鑑擬進行，大致均已就緒，特於十二日上午十時假河南省政府會議室，舉行創立式云。

華北宣傳聯盟 汴支部昨成立

【開封中華社快信】華北宣傳聯盟，爲達成宣傳報道之重大任務，決定在開封籌設支部以來，

劉景桂前途曙光

本年欣逢大赦 或有減刑希望

數年前轟傳一時劉景桂槍殺滕爽之桃色慘案，經法院判處無期徒刑，在河北第一監獄執行，後遇赦減刑，改爲有期徒刑十五年，因劉服守刑規，大有悔過自新之意，現又適逢大赦令，由監獄主管轉呈河北高等法院，請依法爲其減刑，聞此案或將邀准云。

日日新

▲……素稱爲文化之都的北京，學校之多冠于華北，而幾乎成了華北各地求學者的一個中心地，最近寒假一過，因爲各級學校之開學，街頭又添了一番新氣象，這在爲第二代國民的培養地說，確乎是文化之都足以自豪的一點。

▲……但是，在今日，讀書難的時代開學後，欣欣然繼續上學的固然佔大多數，然而，其中失學的悲劇却也不在少數這在個人說當然是一件終身的憾事，這在國家說，也是一個莫大的損失。

▲……據說寒假的學後，各級學校的學費都漲了不少，這也是失學者增加的一個原因，但這是不足怪的，若以學費之增加的速度與數額與其它物價相較，眞不成比例，確乎是遲之又遲，微乎其微，不過話說回來，學費究竟是不能與物價相提並論的，至少人都知道學校不是一個營利的事業，這一想到各先進國『義務教育』之普及，就可以明了的。

▲……『失學』的原因，還不僅在學費這一點上，大概中途輟學者多半是外埠的學生，而外埠學生之無力繼續求學，是在食與宿的兩個問題上，在學校有宿舍與食堂的還好一點，否則，在外邊住公寓下小館，那就非需要相當數字莫辦了，這確乎非一般中下階級的子弟所能負擔，這是一個很嚴重的問題，但也許不是完全不是沒有辦法，例如設立公共學生宿舍，與食堂之類，然而這需要教育當局，來注意與籌畫的。

健美之姿

瘦燕一流、算不得美，肥環之類、也算不得美，眞正的女性美，祇有健康美，但是怎能達到健康美呢據有經驗的人告訴我們如果常服阿備司經片就可達到。

武田製阿備司經片、有調經去病的作用、可使體健、有防止早老及皮膚粗糙的劾能、可使身美、時代女性們、曷不一試。

【包裝】100片 300片

總發行 武田藥品工業株式會社 日本大阪市東區道修町

304

阿備司經片

包愈羊角瘋

專門靈藥 瘰癧鼠瘡

驚化血丹

香一切花柳疥瘡 好的眞快

燕春堂 王潤霖啓

腦立清

主治 頭痛腦脹健忘耳鳴 昏暈眩仆腦部充血

斯乃康

主治 腎虧腦弱頭暈 體弱眼黑貧血

清解散

主治 偏傷正頭風感冒疼

佛來製藥社 北京新街口草廠大坑 電西局三七八九

花柳淋病專科

平津診療所

頭暈可怕

健腦素

小小藥房 興華藥房 代售

增强心臟及胸胃 加以調治而强健

特種動物內分泌質精胆藥

現代評，定爲內分泌藥之配合麝香，犀角，熊胆，牛黃，眞珠等數種之精胆之「救心」是動物成分，使血行與抗病內分泌質旺盛，由病因而調治

救心

用「救心」有效之症狀
心臟病動悸及肺病胃病
心跳及喘息盜汗神經病
而手足痛苦心臟脚氣

早晚一粒

救心本舖

育嬰全脂加糖 新型代乳粉 蜂王牌牛奶粉 天津宏業奶粉公司總發行 各百貨店食品店藥房均有